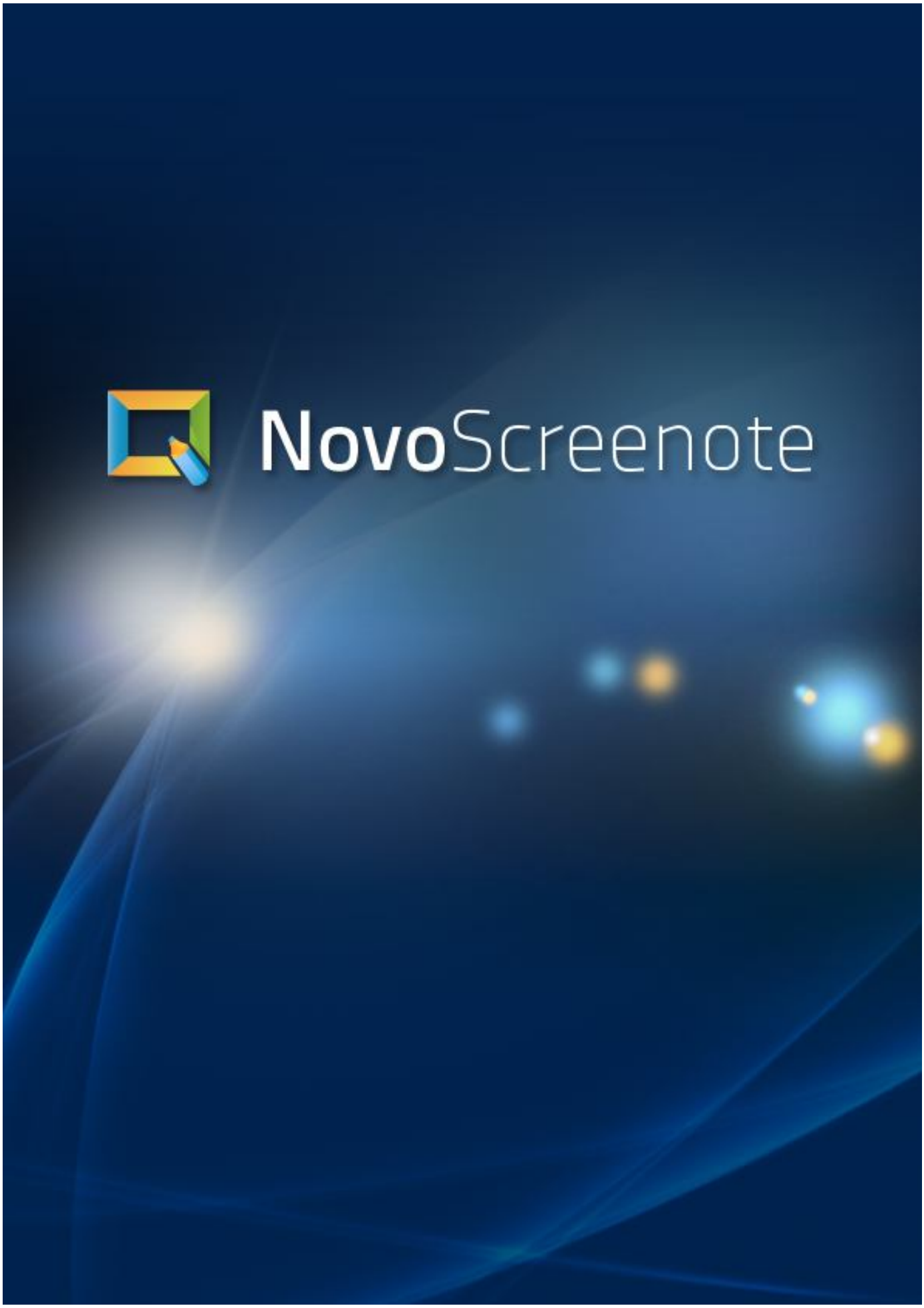
NovoScreenote

Spis treści

UWAGA PRAWNA 4

1. WPROWADZENIE 5

1.1 Informacje o programie NovoScreenote 5

1.2 Wymagania systemowe 5

2. INSTALACJA NOVOSCREENOTE 6

2.1 Instalacja NovoScreenote w komputerze PC (Windows) 6

2.2 Instalacja NovoScreenote w komputerze PC (Mac) 10

3. PRACA Z NOVOSCREENOTE 15

3.1 Przegląd 15

3.2 Tryb Adnotacja 17

3.3 Wytnij 17

3.4 Powiększenie 18

3.5 Nagrywanie ekranu 19

3.6 Kamera do dokumentów 19

3.7 Wiadomość e-mail ze zrzutem ekranu 20

3.8 Ustawienia 20

4. ROZWIĄZYWANIE PROBLEMÓW 22

Uwaga prawna

Copyright @ Vivitek Corporation. Wszelkie prawa zastrzeżone.

Treść tego podręcznika można w celu ulepszenia produktu.

Nie można zmieniać lub przesyłać części lub całego podręcznika do innych podmiotów, bez pozwolenia Vivitek corporation.

Informacje o Novo Interactive Tools

W celu uzyskania najnowszych informacji i oprogramowania, należy się skontaktować z lokalnym przedstawicielem sprzedaży.

1. Wprowadzenie

1.1 Informacje o programie NovoScreenote

NovoScreenote to aplikacja programowa, która zmienia interaktywny projektor w potężny, całkowicie zintegrowany, interaktywny system cyfrowych prezentacji. Od klas szkolnych do sal konferencyjnych, NovoScreenote pomaga w dostarczaniu dynamicznych prezentacji dla studentów, perspektywicznych klientów lub współpracowników. Porgram NovoScreenote, umożliwia wyświetlanie dokumentów, dostęp do stron sieci web i odtwarzanie wideo na ekranie projekcji, współpracujących z piórami na podczerwień.

NovoScreenote umożliwia

- Bezpośrednie wykonywanie adnotacji na ekranie pulpitu, niezakłócające aktualnie uruchomionych aplikacji
- Zapisywanie, nagrywanie i powiadamianie przez e-mail o wykonanych adnotacjach

Oprogramowanie NovoScreenote można używać z lub bez interaktywnego projektora, do przygotowywania zintegrowanych, w wysokim stopniu dynamicznych i interaktywnych prezentacji. Dostępne funkcje oprogramowania NovoScreenote, pomagają w podniesieniu poziomu uczestnictwa w grupach dyskusyjnych, spotkaniach omawiania projektów, sesjach burzy mózgów i demonstracjach sprzedaży. Razem z interaktywnym projektorem, oprogramowanie NovoScreenote to doskonałe rozwiązanie dla bardziej efektywnego nauczania, spotkań, ogólnych prezentacji i współpracy grupowej.

1.2 Wymagania systemowe

Najlepsze wyniki z używania oprogramowania NovoScreenote można uzyskać, jeśli komputer będzie wyposażony w niezbędne komponenty do obsługi wszystkich jego funkcji.

	Minimalne wymagania
CPU	Intel ® Core™, 2GHz lub szybszy (Preferowane są i5 i szybsze)
System operacyjny	Windows XP i Windows 7 (32 i 64 bitowe) Mac OS X v10.7 i wersje późniejsze
RAM	4GB

2. Instalacja NovoScreenote

2.1 Instalacja NovoScreenote w komputerze PC (Windows)

Kreator instalacji przeprowadzi przez proces instalacji NovoScreenote w komputerze.

Aby rozpocząć instalację, wykonaj podane czynności:

1. Włóż do napędu CD-ROM płytę CD Novo Interactive Tools.
2. Kliknij “Install NovoScreenote” i wykonaj wyświetlane na ekranie polecenia.

3. Wybierz swój preferowany język. Aby kontynuować kliknij **OK**.

4. Aby kontynuować, zamknij wszystkie inne aplikacje i kliknij **Next (Dalej)**.

5. Przeczytaj umowę licencyjną i wybierz **Accept (Akceptuję)**, a następnie kliknij **Next (Dalej)** w celu kontynuacji.

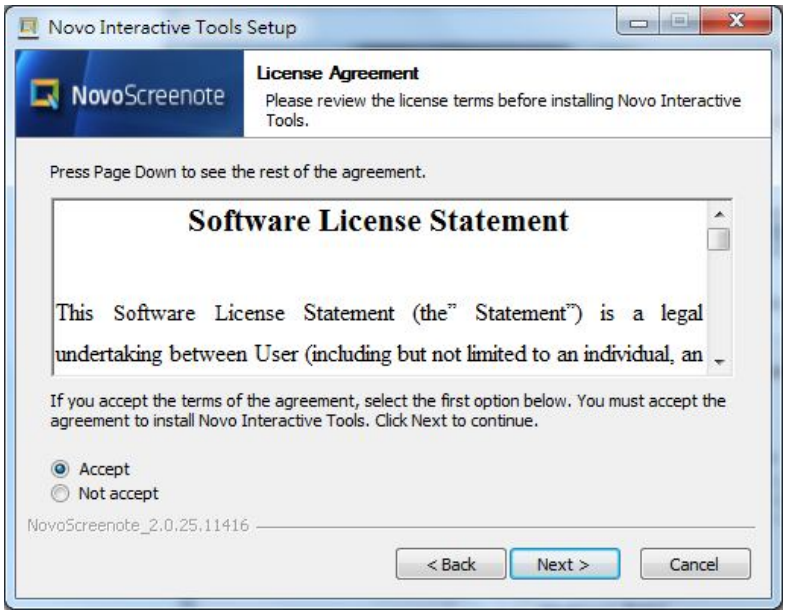

6. Sprawdź komponenty instalacji, a następnie kliknij **Next (Dalej)**w celu kontynuacji.

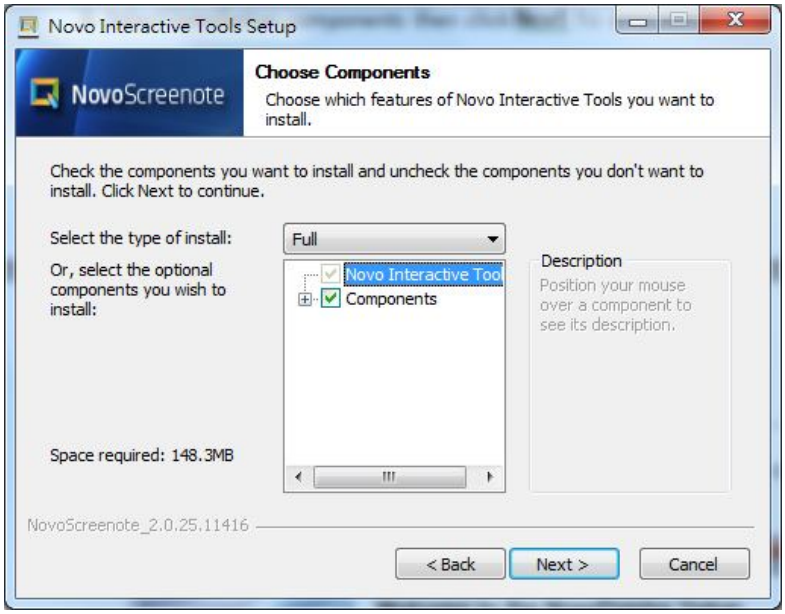

7. Wybierz folder docelowy, a następnie kliknij **Next (Dalej)**, aby kontynuować.

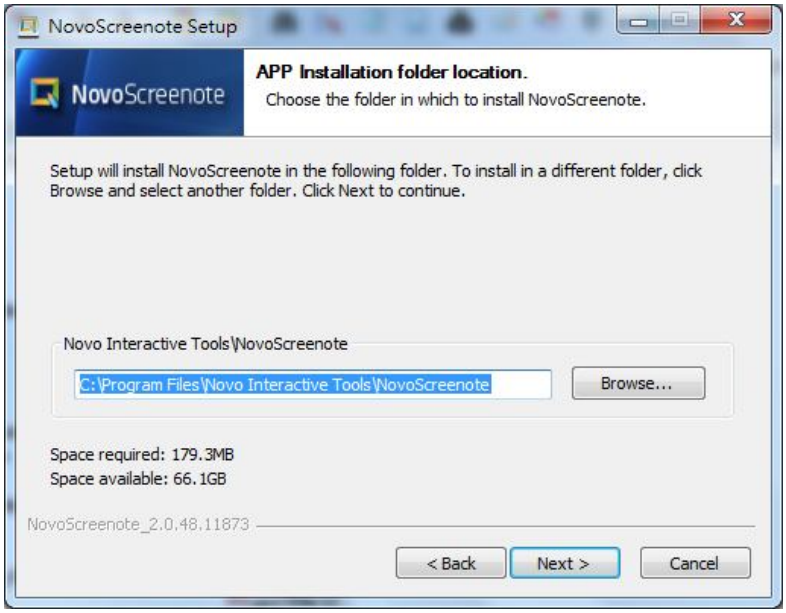

8. Wybierz folder menu Start, do utworzenia skrótu NovoScreenote. Aby kontynuować, kliknij następnie **Install (Zainstaluj)**.

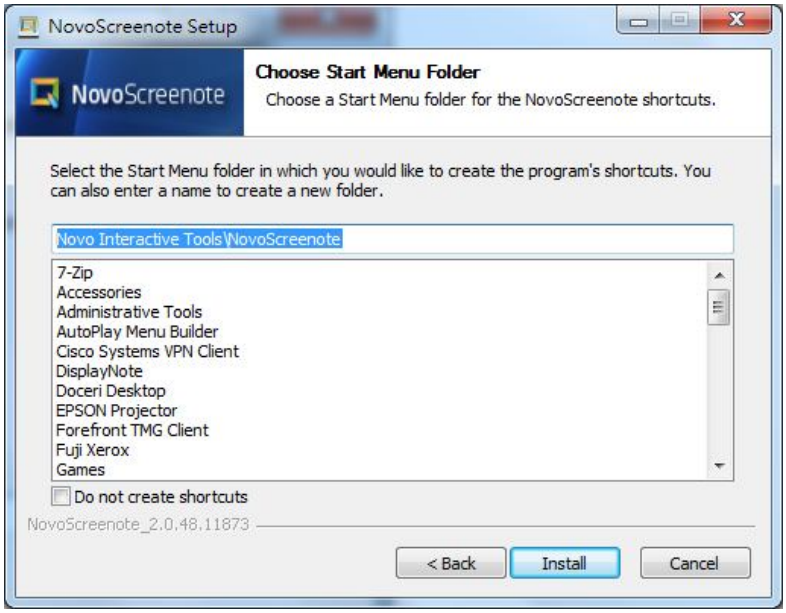

Poniżej pokazany jest ekran postępu instalacji.

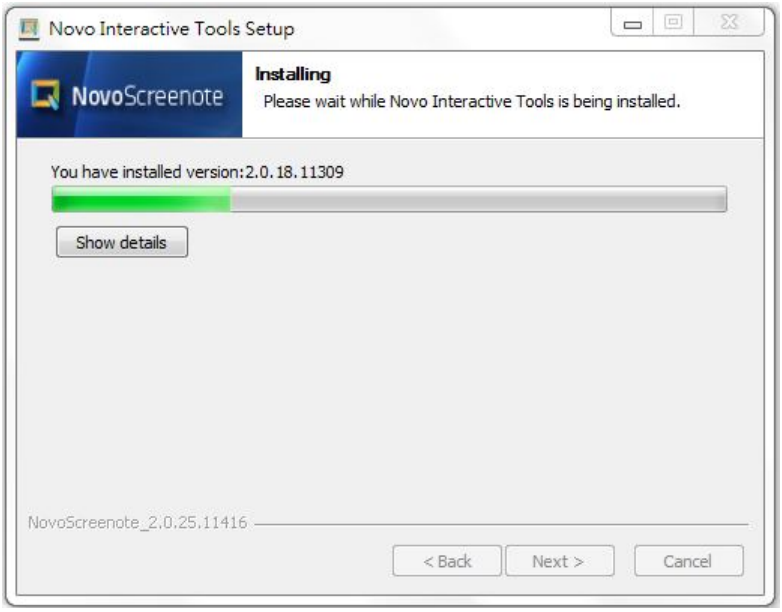

9. Zaznacz Utwórz skrót na pulpicie i kliknij **Finish (Zakończ)** w celu dokończenia instalacji.

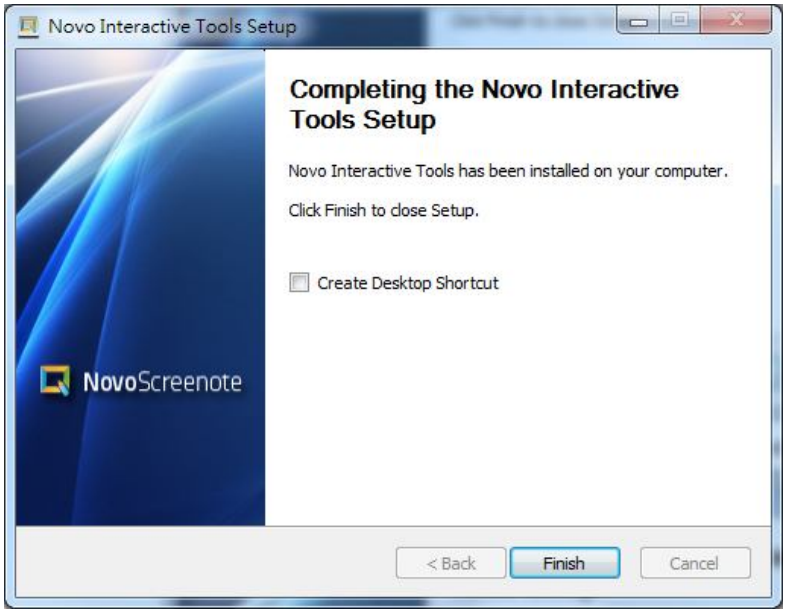

10. Po zakończeniu instalacji i wybraniu utworzenia skrótu na pulpicie, w grupie programu NovoScreenote powinny być widoczne następujące ikony.

2.2 Instalacja NovoScreenote w komputerze PC (Mac)

Kreator instalacji przeprowadzi przez proces instalacji NovoScreenote w komputerze.

Aby rozpocząć instalację, wykonaj podane czynności:

1. Włóż do napędu CD-ROM płytę CD Novo Interactive Tools. Na pulpicie wyświetlona zostanie ikona płyty, następnie kliknij dwukrotnie ikonę płyty.
2. Po wyświetleniu zawartości płyty, kliknij dwukrotnie ikonę **NovoScreenote.mpkg** i wykonaj wyświetlane na ekranie polecenia.

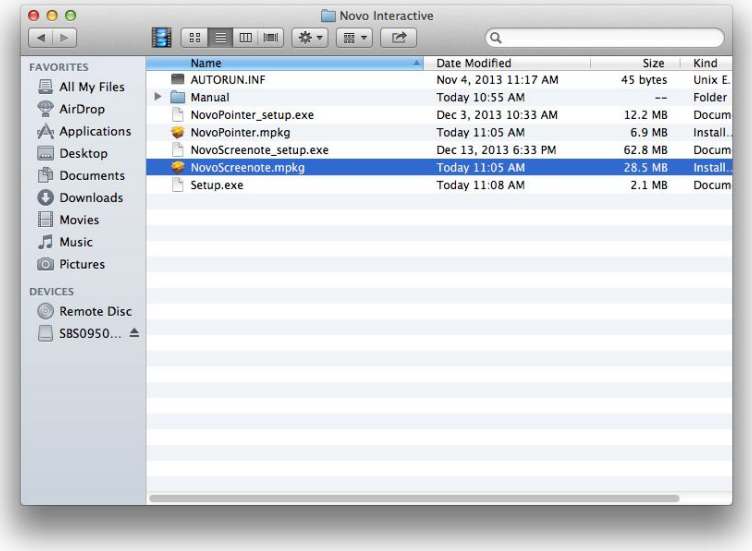

3. Wyświetlony zostanie proces instalacji. Aby kontynuować kliknij **Continue (Kontynuuj)** .

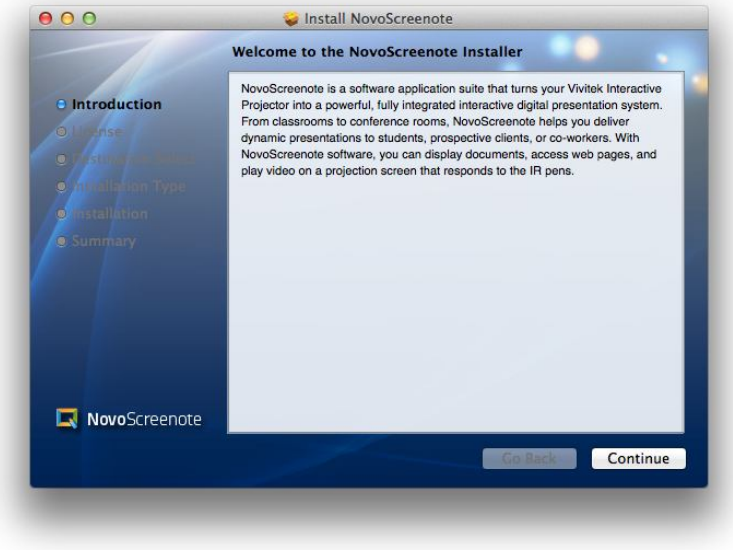

4. Przeczytaj umowę licencyjną i wybierz **Continue (Kontynuuj)**, a następnie kliknij **Agree (Zgadzam się)** w celu kontynuowania.

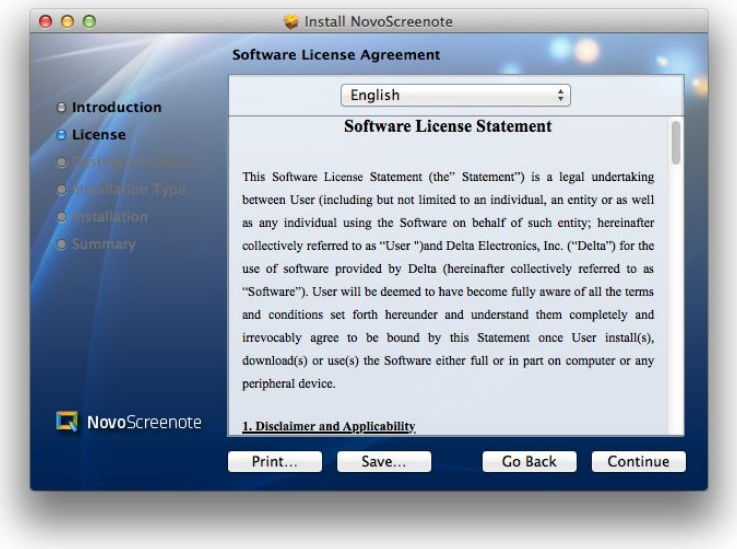

5. Wyświetlony zostanie ekran instalacji. Aby wykonać instalację z ustawieniami domyślnymi, kliknij **Install (Zainstaluj)**. Aby zmienić docelowe miejsce instalacji, kliknij **Change Installation Location... (Zmień lokalizację instalacji...)**.

6. Wprowadź informację o użytkowniku z prawami administratora do komputera, a następnie kliknij **OK**.

7. Po zakończeniu instalacji, wyświetlony zostanie ekran z poleceniem ponownego uruchomienia. Kliknij **Continue Installation (Kontynuuj instalację)**.

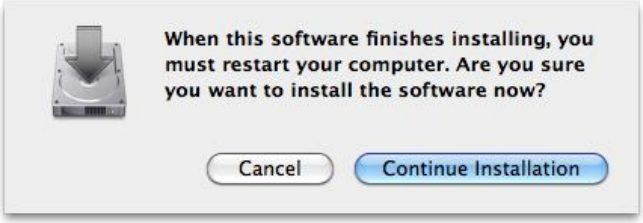

8. Po instalacji, wyświetlany jest ekran zakończenia instalacji. W zależności od komputera, wyświetlany jest ekran potwierdzenia ponownego uruchomienia. W tym przypadku, przed rozpoczęciem używania NovoScreenote należy ponownie uruchomić komputer.

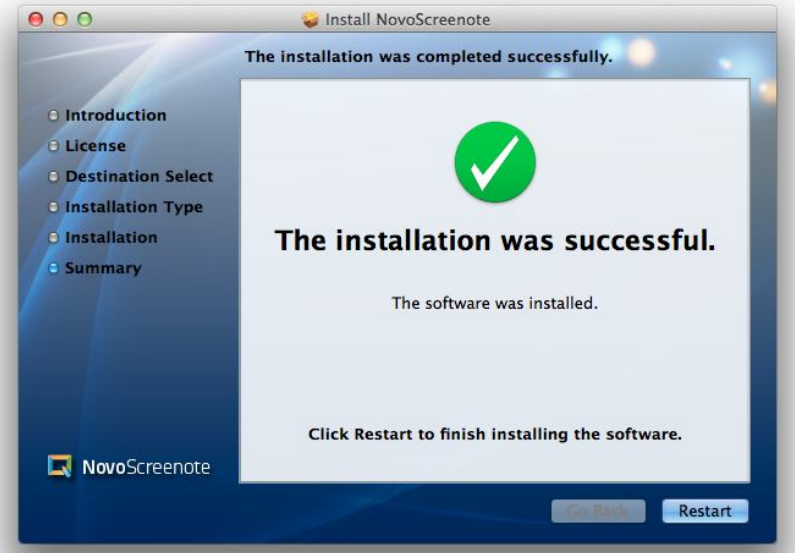

9. Oprogramowanie NovoScreenote można uruchomić z programu Finder. Wybierz **NovoScreenote** z **Applications (Aplikacje)**.

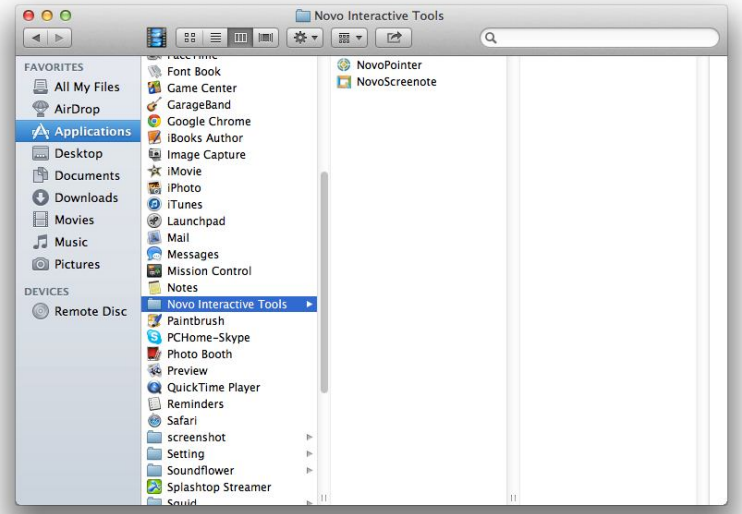

10. W folderze Aplikacja Novo Interactive Tools, wyświetlone zostaną następujące ikony .

3. Praca z NovoScreenote

3.1 Przegląd

Przed użyciem oprogramowania NovoScreenote, należy podłączyć złącze USB interaktywnego projektora, do portu USB komputera PC.

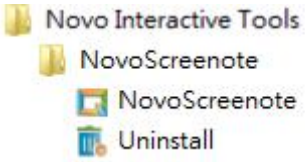

Przy pierwszym otwarciu NovoScreenote, z lewej strony ekranu pulpitu, wyświetlony zostanie pokazany poniżej ekran.

Oprogramowanie NovoScreenote udostępnia skrót do następujących funkcji. Należy pamiętać, że Markery, Zakreślacz i Gumka to “funkcje notatek” i należy kliknąć przycisk Tryb kursora, aby je opuścić.

Ikona		Używanie
	Tryb kursora	Tryb kursora jest używany do wychodzenia z trybu Adnotacja. Kliknij przycisk, aby przejść do trybu Kurosr. Kliknij markery lub zakreślacz, aby przejść do trybu Adnotacja.
	Pusta strona	Kliknij, aby zmienić cały pulpit na pustą stronę. Kliknij ponownie, aby przywrócić tryb pulpitu. Adnotacja zostanie zachowana oddzielnie w trybie pulpitu lub w trybie Pusta strona.

	Markery	Kliknij jedną z ikon markerów, aby pisać lub rysować na pulpicie lub w trybie Pusta strona. Kliknij ponownie, aby wybrać grubość linii i kolor przez okno dialogowe.
	Zakreślacz	Kliknij, aby wyróżnić dowolne obiekty wirtualnym zakreślaczem. Kliknij ponownie, aby wybrać grubość linii i kolor przez okno dialogowe.
	Gumka	Kliknij, aby usunąć rysunek wirtualną gumką.
	Usuń	Usunięcie wszystkich adnotacji na pulpicie lub na pustej stronie.
	Cofnij	Cofnięcie ostatniej zmiany (do piętnastu poziomów w historii aktywności).
	Ponów	Przywrócenie ostatniej zmiany.
	Wytnij	Wycinanie może być stosowane do skopiowania wybranego prostokątnego obszaru i umieszczenia go w schowku systemowym.
	Powiększenie	Powiększenie wybranego obszaru. Adnotacje wykonane w oknie Powiększenie, zostaną zastosowane do pulpitu lub do pustej strony, po zakończeniu wyświetlania Okno powiększenia.
	Nagrywanie ekranu	Funkcja nagrywania ekranu, pozwala na nagrywanie wszystkich akcji wykonywanych i wyświetlanych na pulpicie oraz wyjścia audio, podczas prezentacji. Nagranie jest zapisywane w pliku AVI w określonym wcześniej miejscu. Nagrywanie można zatrzymać poprzez kliknięcie .
	Kamera do dokumentów	Wykonywanie prezentacji wideo w czasie rzeczywistym, poprzez użycie kamery internetowej komputera PC lub kamery do dokumentów. Przykładowe użycie kamery do dokumentów, to wyświetlenie treści książki lub dokumentu.

	Zapis ekranu	Zapisywanie bieżącej strony jako plik obrazu PNG. Plik z obrazem zostanie zapisany we wcześniej określonym miejscu.
	Wiadomość e-mail ze zrzutem ekranu	Zrzut ekranu z bieżącą wiadomością e-mail, jako załącznik, poprzez domyślną aplikację obsługi poczty e-mail. Obsługiwane formaty pliku to: - Plik Adobe Reader (PDF) - Obraz (JPG/ PNG)
	Ustawienia	Konfiguracja ustawień systemowych, takich jak ścieżka do miejsca zapisu, język, format pliku załącznika i jakość wideo nagrania ekranu.
	Zakończ	Zakończenie działania aplikacji.

3.2 Tryb Adnotacja

Do wykonywania adnotacji na pulpicie lub na pustej stronie, można używać funkcji Markery, Zakreślacze i Gumka. Jednocześnie można utworzyć adnotacje do 5 piór na podczerwień.

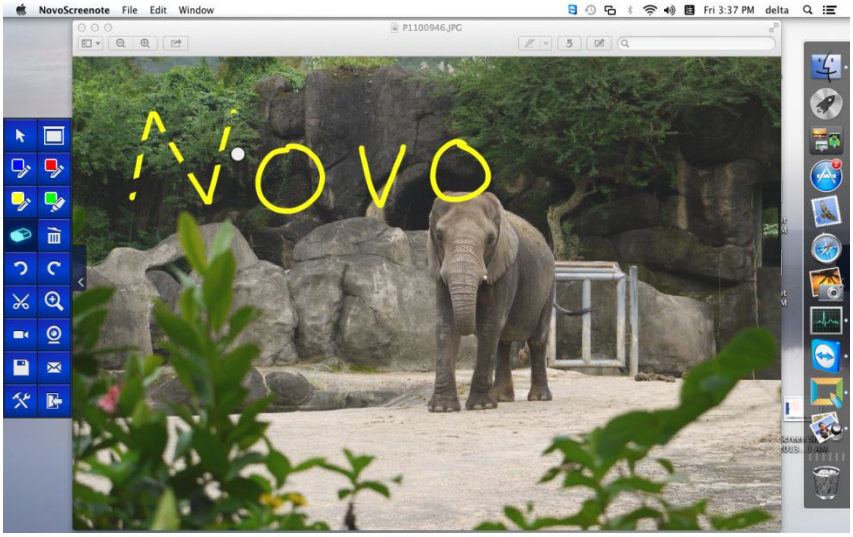

3.3 Wytnij

Kliknij i użyj kursora , do wyboru prostokątnego obszaru na ekranie. Wybrany obszar zostanie zapisany w schowku.

3.4 Powiększenie

Kliknij i użyj kursora , do wyboru prostokątnego obszaru na ekranie. Wybrany obszar zostanie powiększony i wyświetlony w oknie dialogowym.

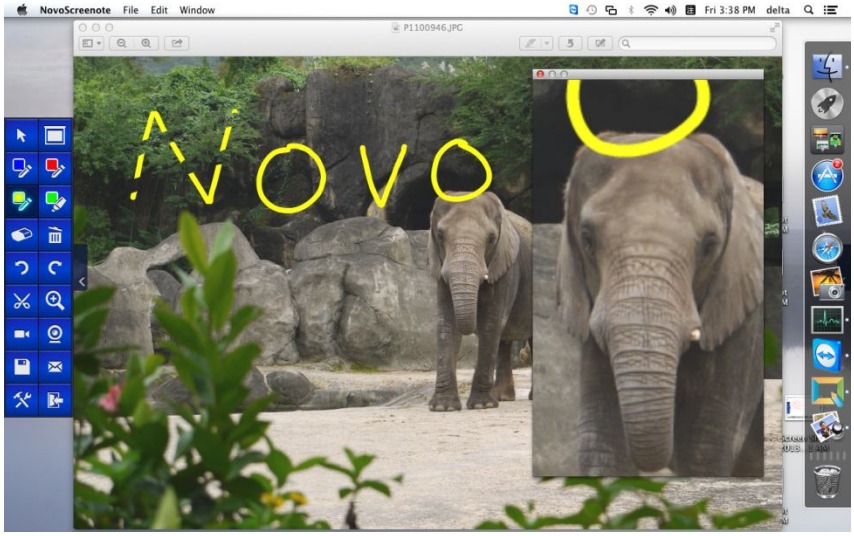

Adnotacje wykonane w oknie Powiększenie, zostaną zastosowane do pulpitu lub do pustej strony, po zakończeniu wyświetlania Okno powiększenia.

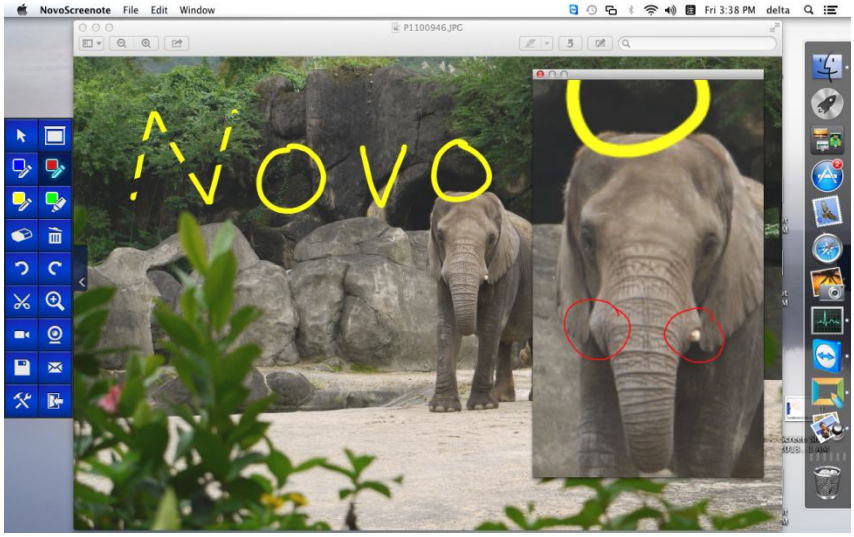

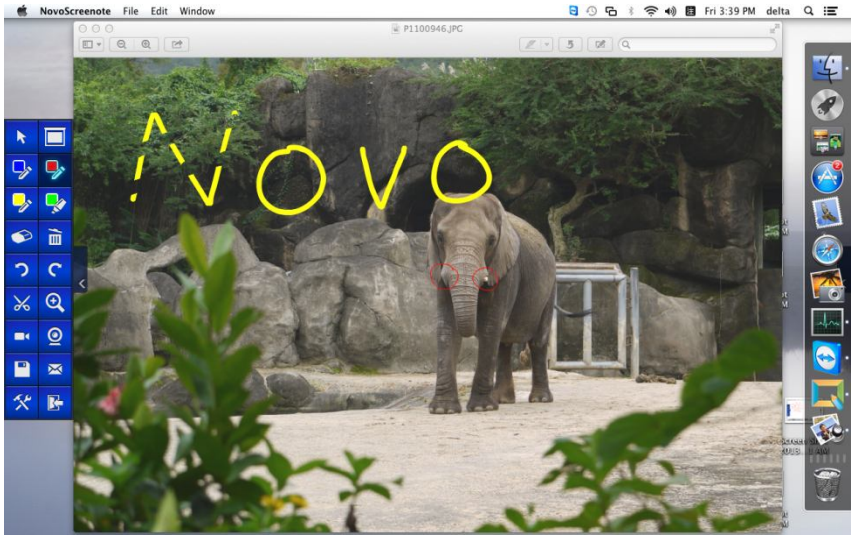

3.5 Nagrywanie ekranu

Kliknij , aby rozpocząć nagrywanie wszystkich akcji, wykonywanych i wyświetlanych na pulpicie.

W górnej części ekranu zostanie wyświetlony licznik czasu. Kliknij , aby zatrzymać nagrywanie.

3.6 Kamera do dokumentów

Kliknij , aby uruchomić wbudowaną kamerę internetową lub ekran kamery do dokumentów, jak poniżej.

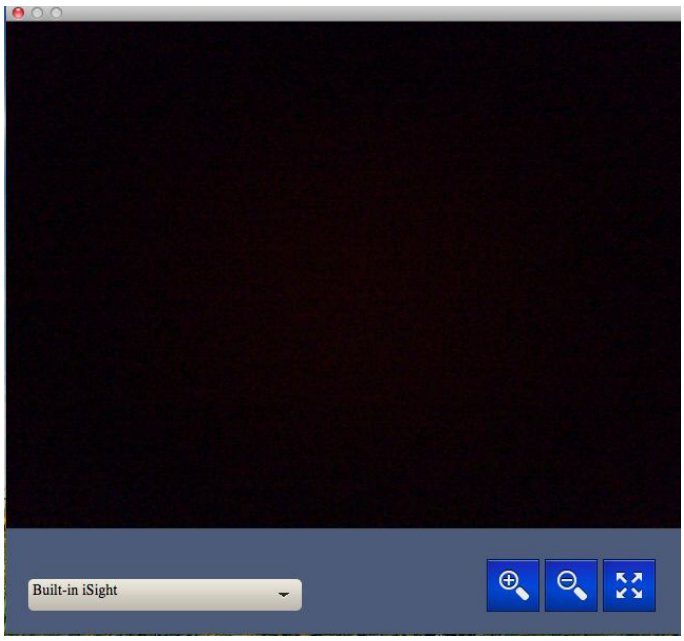

Kliknij , aby powiększyć obraz kamery.

Kliknij , aby zmniejszyć obraz kamery.

Kliknij , aby wyświetlić obraz kamery w trybie pełnego ekranu, jak na ekranie poniżej.

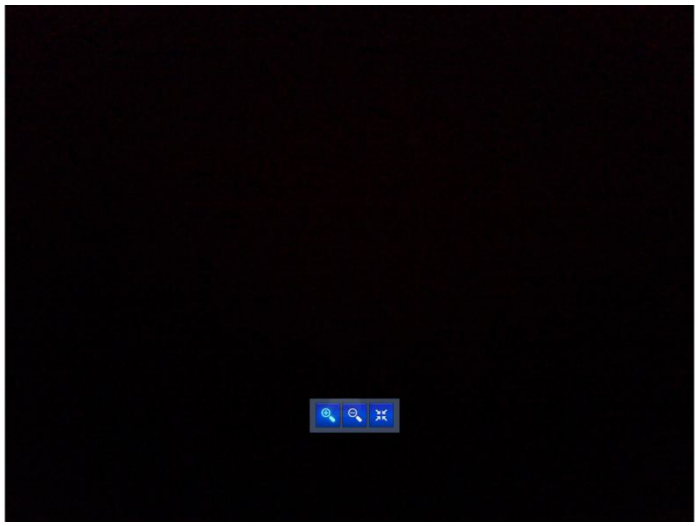

Kliknij , aby opuścić tryb pełnego ekranu.

3.7 Wiadomość e-mail ze zrzutem ekranu

Kliknij , aby uruchomić domyślną aplikację obsługi e-mail i załączyć bieżący zrzut ekranu, we wstępnie ustawionym formacie pliku.

3.8 Ustawienia

Kliknij , aby uruchomić okno dialogowe Ustawienia, kliknij przycisk ponownie, aby zamknąć okno dialogowe.
Można przeglądać różne miejsca zapisu plików wygenerowanych poprzez funkcję Nagrywanie ekranu, Zrzut ekranu lub Wiadomość e-mail ze zrzutem ekranu.

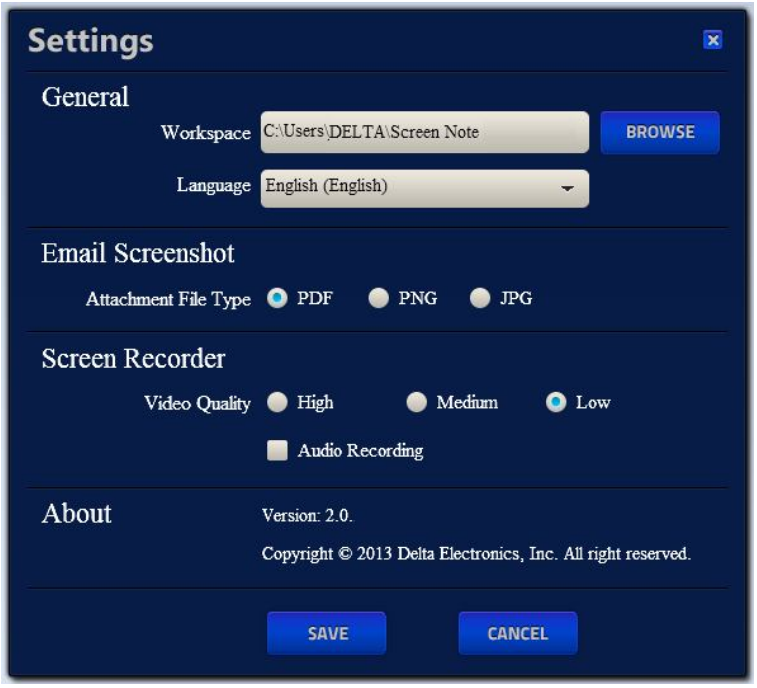
Settings
General
Workspace
C:\Users\DELTA\Screen Note
BROWSE
Language
English (English)
Email Screenshot
Attachment File Type
PDF
PNG
JPG
Screen Recorder
Video Quality
High
Medium
Low
Audio Recording
About
Version: 2.0.
Copyright © 2013 Delta Electronics, Inc. All right reserved.
SAVE
CANCEL

4. Rozwiązywanie problemów

W tym rozdziale znajduje się opis popularnych problemów i rozwiązań dotyczących używania NovoScreenote.

Nie można zainstalować NovoScreenote.

W celu instalacji/odinstalowania NovoScreenote, należy się zalogować jako Administrator.

W komputerze Mac, należy się upewnić, że wersja systemu operacyjnego to 10.7 lub wyższa.

W Windows 7 nie działa wielodotyk.

Po instalacji oprogramowania NovoPointer, funkcja wielodotyku zostanie włączona automatycznie. Alternatywnie, można przejść do [Panel sterowania]->[Programy i funkcje]->[Włącz lub wyłącz funkcję Windows] w celu włączenia [Komponenty tabletu PC].

NovoScreenote i Microsoft Paint to dwa programy, obsługujące operacje wielodotyku.

Nie można wykonywać adnotacji na ekranie, używając jednocześnie dwóch piór .

Należy zainstalować oprogramowanie NovoPointer w celu włączenia funkcji wielodotyku, zgodnie z opisem w problemie opisanym powyżej.

Pojawia się komunikat “Nie znaleziono kamery.” Ale kamera jest podłączona.

NovoScreenote nie obsługuje wykrywania urządzeń w trybie plug-and-play. Podłącz kamerę do komputera PC przed uruchomieniem NovoScreenote.

Podczas wykonywania adnotacji na ekranie, pojawiają się wskaźniki niektórych gestów, co jest irytujące.

Te wskaźniki są określane w Windows 7 jako “szybkie ruchy”. Funkcję tą należy wyłączyć, aby zapobiec pokazywaniu tych wskaźników. Czynności wyłączenia:

1. Wybierz [Start] -> [Panel sterowania] -> [Pióro i dotyk]. Pojawi się okno dialogowe “Pióro i dotyk”.
2. Usuń zaznaczenie “Łatwo wykonuj najczęściej używane akcje za pomocą szybkich ruchów” w zakładce “Szybkie ruchy”.
3. Kliknij przycisk “OK”.

Podczas wykonywania adnotacji na ekranie, moje “napisy” pojawiają się bardzo wolno.

Ten problem jest prawdopodobnie spowodowany przez wolny procesor, zbyt małą ilość pamięci (RAM), albo nieprawidłową konfigurację kontrolera grafiki komputera.

1. Upewnij się, że są odpowiednie zasoby sprzętowe komputera PC. Wymagania sprzętowe znajdują się w części 1.2 “Wymagania systemowe” tego podręcznika użytkownika.
2. Zamknij zbędne aplikacje lub widżety na panelu, aby zwolnić więcej mocy procesora i pamięci.
3. Sprawdź ustawienia kontrolera grafiki komputera. Zwykle ten problem można poprawić, poprzez instalację najnowszego sterownika grafiki od dostawcy komputera. Dodatkowo, może być potrzebne dostrojenie niektórych parametrów w celu poprawienia ich działania. Poniżej znajdują się dwa przykłady tego jak wykonać dostrojenie.

   3.1 <u>Instalacja najnowszego sterownika grafiki</u>

   Step 1. Pobierz najnowszy sterownik grafiki od dostawcy komputera.

   Step 2. Wybierz [Start] -> [Panel sterowania] -> [Menedżer urządzeń]. Powinna zostać wyświetlona lista urządzeń zainstalowanych w tym komputerze. Rozwiń “Karty graficzne”, aby pokazać używane w systemie kontrolery grafiki. Kliknij prawym przyciskiem ten element, aby wyświetlić rozwijane menu, które można wybrać w celu “Aktualizacji oprogramowania sterownika” lub “Odinstalowania”.

   Aby wykonać czyste odinstalowanie w celu kontynuacji można wybrać “Odinstaluj”.

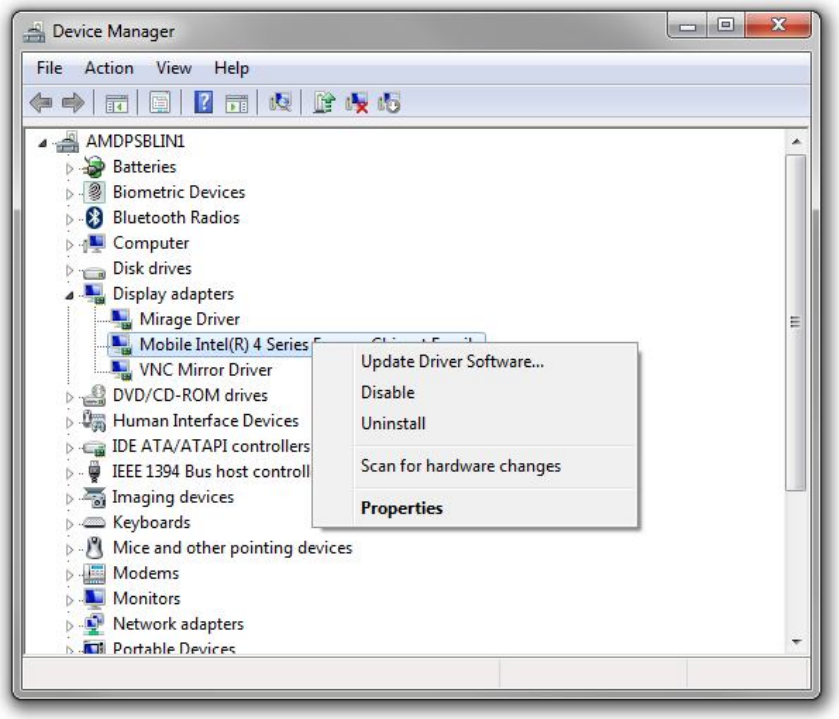

Step 3. Następnie wykonaj instrukcje ekranowe, po czym będzie można zainstalować nowy sterownik karty graficznej.

3.2 Dostrajanie parametru

Niektóre oprogramowanie sterownika grafiki ma zaawansowane opcje sterowania. Na przykład, po uruchomieniu AMD (ATI) Catalyst Control Center, może być konieczne ustawienie PowerPlay na “Maksymalizacja wydajności”. Poniżej wymieniono czynności.

Step 1. Otwóz Catalyst Control Center klikając prawym przyciskiem pulpit i wybierając “Catalyst (TM) Control Center”.

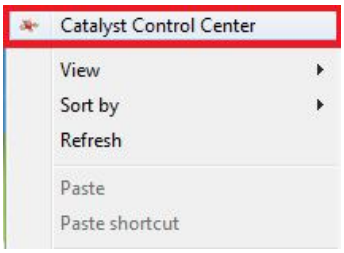

Step 2. Wybierz element menu “PowerPlay.”

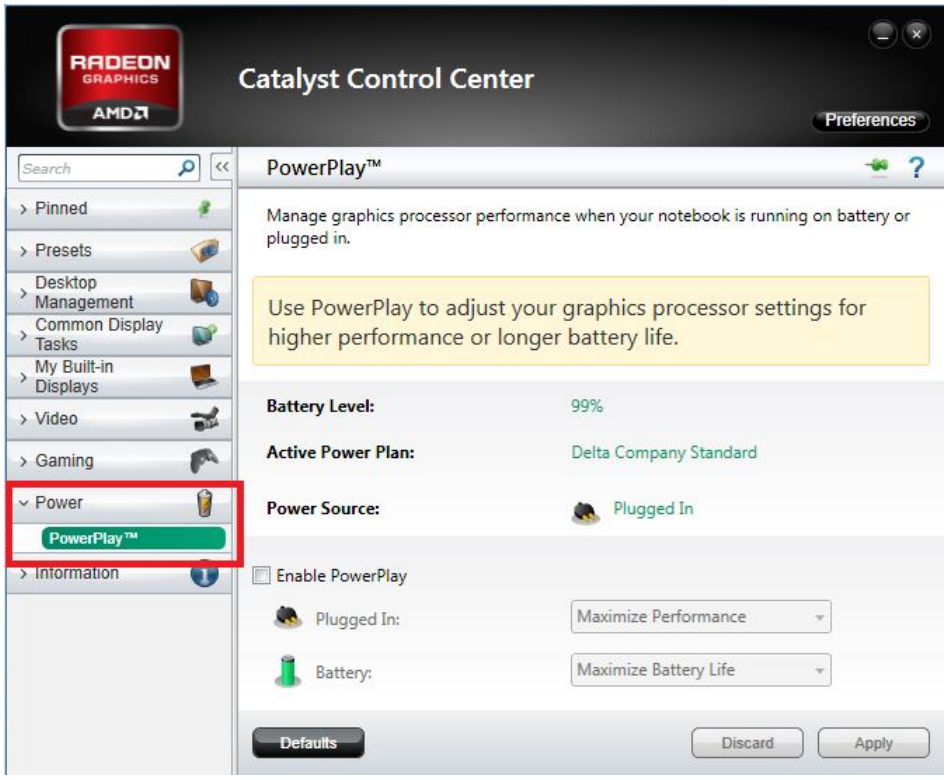

Step 3. Zaznacz “Enable PowerPlay (Włącz PowerPlay)”.

i. Ustaw “Plugged in (Podłączone)” na “Maximize Performance (Maksymalizacja wydajności)”

ii. Ustaw “Battery (Bateria)” na “Maximize Performance (Maksymalizacja wydajności)”

Następnie, kliknij “Apply (Zastosuj)” w celu potwierdzenia.

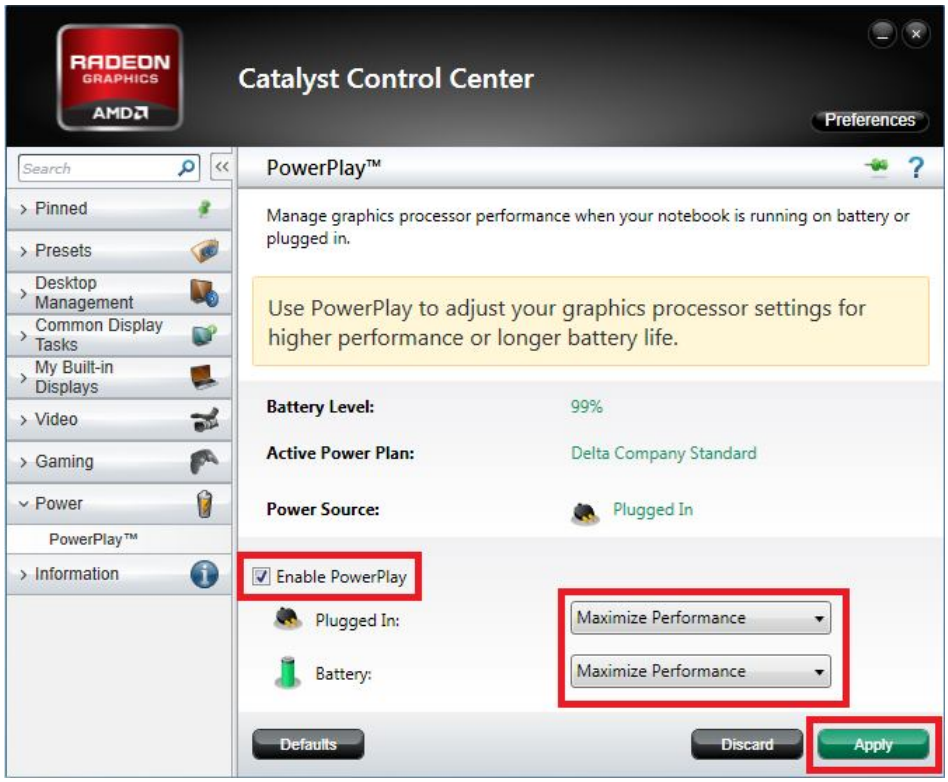
RADEON GRAPHICS
AMD
Catalyst Control Center
Preferences
Search
Pinned
Presets
Desktop Management
Common Display Tasks
My Built-in Displays
Video
Gaming
Power
PowerPlay™
Information
PowerPlay™
Manage graphics processor performance when your notebook is running on battery or plugged in.
Use PowerPlay to adjust your graphics processor settings for higher performance or longer battery life.
Battery Level:
99%
Active Power Plan:
Delta Company Standard
Power Source:
Plugged In
Enable PowerPlay
Plugged In:
Maximize Performance
Battery:
Maximize Performance
Defaults
Discard
Apply